

Rapport d'activité 2017



Sommaire

1/ Le territoire et l'organisation

A/ La présentation du territoire	Pages 4 et 5
B/ Les instances communautaires	Pages 6 et 7
C/ Les compétences statutaires	Pages 8 et 9
D/ Les temps forts	Pages 10 et 11

2/ Les moyens et les ressources

A/ Les finances	Pages 12 à 15
B/ Les ressources humaines	Pages 16 et 17
C/ Les affaires juridiques	Page 18
D/ Les systèmes d'information	Page 19
E/ La communication	Pages 20 à 23

3/ L'aménagement du territoire

A/ Les techniques	Pages 24 et 25
B/ Les déplacements	Page 26
D/ Le Système d'Information Géographique	Page 27
E/ L'aménagement	Pages 28 et 29

4/ L'attractivité du territoire

A/ L'emploi	Page 30
B/ L'immobilier et les relations entreprise	Page 31
C/ La création d'entreprise	Pages 32 et 33

5/ Le cadre de vie

A/ L'habitat	Page 34
B/ La santé	Page 35
C/ Les aires d'accueil des gens du voyage	Page 35
D/ La politique de la ville	Pages 36 et 37
E/ La sécurité	Page 38
F/ L'environnement	Page 39

6/ La culture et les sports

A/ Les centres aquatiques	Page 40
B/ Les loisirs	Page 41
C/ La lecture publique	Pages 42 et 43

1 / Le territoire et l'organisation

A - La présentation du territoire au 31/12/2017

L'AGGLO EN CHIFFRES

15 communes

270 724
habitants

87 km²

14 622 sociétés

16 gares

2 autoroutes et
la Francilienne



Siège de l'agglomération

271, chaussée Jules César
95 250 Beauchamp

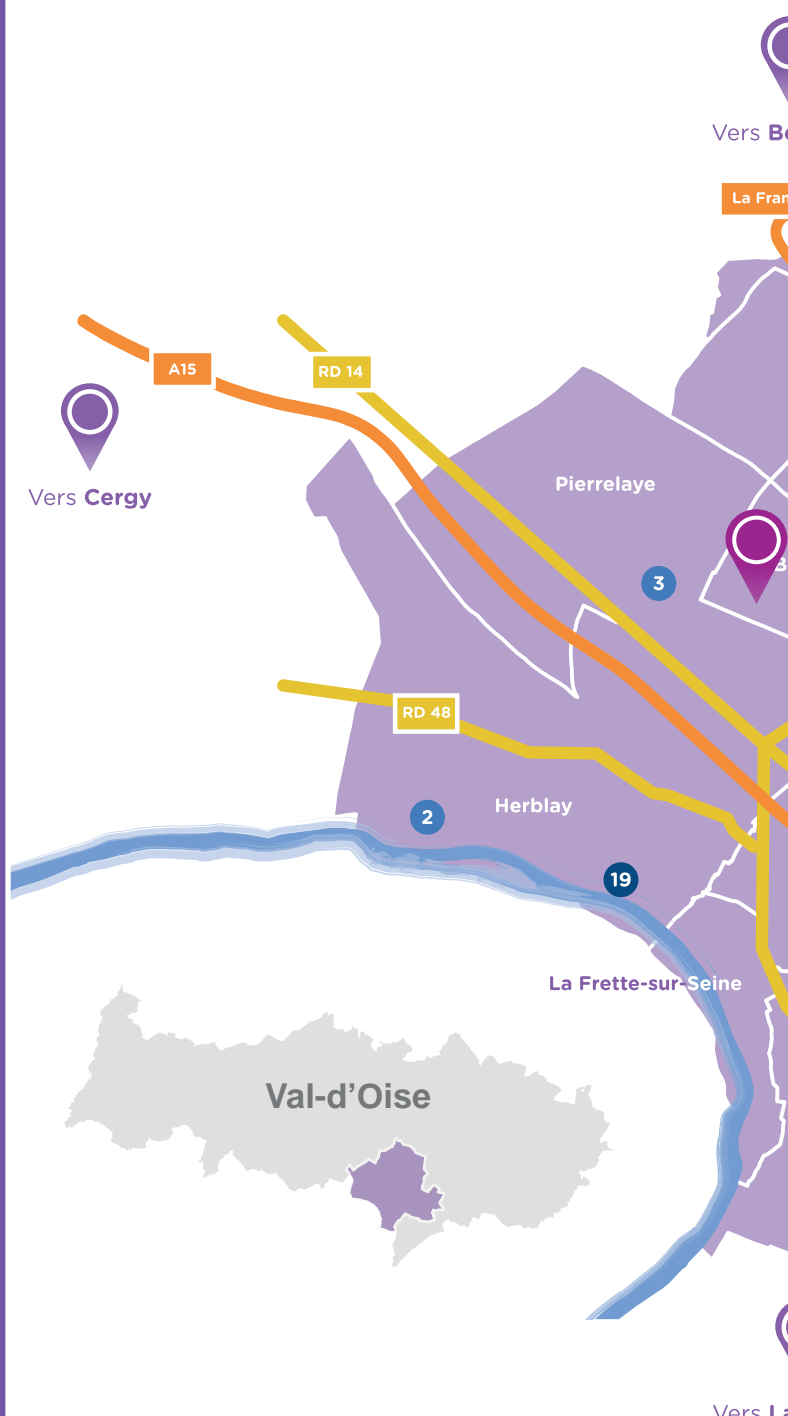

Piscines

- 1 **Les Océanides du Parisis**
28, rue Jean-Baptiste Carpeaux 95 240 Cormeilles-en-Parisis
- 2 **Les Grands Bains du Parisis**
1, rue François-Truffaut 95 220 Herblay
- 3 **Les Nymphéas du Parisis**
14, chaussée Jules-César 95 480 Pierrelaye
- 4 **Piscine intercommunale**
Rue Auguste-Renoir 95 370 Montigny-lès-Cormeilles
- 5 **Piscine intercommunale**
Avenue des Diablots 95 320 Saint-Leu-la-Forêt
- 6 **Piscine Pierre-Williot**
5, rue du Bas des Conches 95 110 Sannois
- 7 **Piscine intercommunale**
141, rue d'Herblay - Square Georges-Vallerey
95 150 Taverny

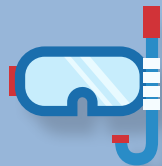

Médiathèques

- 8 **Bibliothèque intercommunale**
20, rue Pierre-Brossolette 95 240 Cormeilles-en-Parisis
- 9 **Médiathèque Maurice-Genevoix**
Place du 11 novembre 95 600 Eaubonne
- 10 **Médiathèque André-Malraux**
9, rue de la République 95 120 Ermont
- 11 **Bibliothèque annexe André-Malraux**
9 bis, allée Jean-de-Florette 95 120 Ermont
- 12 **Médiathèque Saint-Exupéry**
34, rue la Station 95 130 Franconville
- 13 **Médiathèque Jean-d'Ormesson**
5, rue Pierre-Brossolette 95 130 Le Plessis-Bouchard
- 14 **Bibliothèque Georges-Brassens**
Place de la Libération 95 370 Montigny-lès-Cormeilles
- 15 **Médiathèque Georges-Pompidou**
6, avenue des Diablots 95 320 Saint-Leu-la-Forêt
- 16 **Médiathèque André-Cancelier**
Square Jules-Ferry 95 110 Sannois



Espaces emploi

- 17 **Ermont**
Rue du Centre technique 95 120 Ermont
- 18 **Franconville**
30, rue de la Station 95 130 Franconville
- 19 **Herblay**
2, rue du Val 95 220 Herblay
- 20 **Taverny**
2, place de la Gare 95 150 Taverny



Sécurité

- 21 **Police municipale d'Ermont**
7, rue de la Réunion 95 120 Ermont
- 22 **CSU de Franconville**
9, rue d'Ermont 95 130 Franconville
- 23 **CSU de Cormeilles-en-Parisis**
Rue Maurice-Berteaux 95 240 Cormeilles-en-Parisis
- 24 **CSU de Saint-Prix**
76, avenue du Général-Leclerc 95 390 Saint-Prix



B - Les instances communautaires au 31/12/2017

7 agents dans le service Assemblées et Administration générale



Actes

174 délibérations du conseil : -112 par rapport à 2016

73 délibérations du bureau : -1 par rapport à 2016

287 décisions du Président : +108 par rapport à 2016

157 arrêtés du Président : -5 par rapport à 2016



87

membres délégués

1 Président

14 Vice-présidents

8 Conseillers délégués

64 Conseillers communautaires issus des 15 communes

Parapheur électronique

11 705

documents

déposés pour mise en signature

- Courriers
- Bons de commande
- Arrêtés
- Ordres du jour
- Etc.



Le Président



Yannick BOËDEC
Président de la Communauté
d'agglomération
Val Parisis
Maire de Cormeilles-en-Parisis
Conseiller départemental du Val-d'Oise

Les Vice-présidents



Francis DELATTE
1^{er} Vice-président
délégué aux Finances
Conseiller municipal de
Franconville



Hugues PORTELLI
2^e Vice-président
délégué au
Logement
Maire d'Erment



Philippe ROULEAU
3^e Vice-président
délégué à l'Attractivité
du territoire,
Économie, emploi et
formation
Maire d'Herblay
Vice-président du Conseil
départemental



Bernard JAMET
4^e Vice-président
délégué au Transport
Maire de Sannois



Florence PORTELLI
5^e Vice-présidente
déléguée à la
Sécurité
Maire de Taverny
Conseillère régionale



Jean-Christophe POULET
6^e Vice-président
délégué à la
Politique de la ville
Maire de Bessancourt



Grégoire DUBLINEAU
7^e Vice-président
délégué à la Culture
Maire d'Eaubonne



Philippe BENNAB
8^e Vice-président
délégué à
l'Aménagement
de l'espace public
Adjoint au Maire de
Montigny-lès-Cormeilles



Francis BARRIER
9^e Vice-président
délégué à la
Politique du Grand
Paris
1^{er} Adjoint au Maire de
Saint-Leu-la-Forêt



Pascal SEIGNÉ
10^e Vice-président
délégué au Sport
Adjoint au Maire de
Beauchamp



Michel VALLADE
11^e Vice-président
délégué à la
Mutualisation des
services et à la CLECT
Maire de Pierrelaye



Gérard LAMBERT-MOTTE
12^e Vice-président
délégué au Tourisme
et à l'Aménagement
numérique
Maire du Plessis-Bouchard
Conseiller départemental



Maurice CHEVIGNY
13^e Vice-président
délégué à
l'Environnement et
au Développement
durable
Maire de la
Frette-sur-Seine



Bernard TAILLY
14^e Vice-président
délégué à la
Communication
et au Suivi de
l'aménagement de la
forêt de Pierrelaye
Maire de Frépillon

Les conseillers communautaires

BEAUCHAMP : Véronique AVELINE - Françoise NORDMANN
BESSANCOURT : Marie-Christine DUPREZ-PANNETRAT
CORMEILLES-EN-PARISIS : Gilbert AH-YU - Nathalie BAUDOIN - Pascal LAUGARO - Eliane TAVAREZ - Sandra TEXEIRA - Jérôme THIERRY / **EAUBONNE** : Michelle ANDRO - Philippe BALLOY - Marie-José BEAULANDE - Martine CHARBONNIER - Maryse MENEY - Damien PARENT
ERMONT : Benoît BLANCHARD - Céline BOUVET - Joëlle DUPUY - Alain FABRE - Florence MARY - Joël NACCACHE - Martine PÉGORIER-LELIÈVRE / **FRANCONVILLE** : Claude BODIN - Marie-Christine CAVECCHI - Jeanne CHARRIÈRES-GUIGNO - Emmanuel ELALOUF - Eva HINAUX-PAUTARD Sandrine LE MOING - Antoine RAISSEGUIER - Charles SOUÏED
HERBLAY : François BERNIERI - Olivier DALMONT - Maryse GOURVENNEC - Daniel LEMOINE - Nadine PORCHEZ Jean-Charles RAMBOUR - Linda SADDOK-BENALLA / **LA FRETTE-SUR-SEINE** : Philippe AUDEBERT / **LE PLESSIS-BOUCHARD** : Marie-Pierre JÉZÉQUEL - Pierre LE BEL / **MONTIGNY-LÈS-CORMEILLES** : Jacqueline HUCHIN - Monique LAMOUREUX - Modeste MARQUES - Clara PLARD - Pascal VIDECOQ / **PIERRELAYE** : Jean-Claude CHEVRIER - Isabelle LAMBERT / **SAINT-LEU-LA-FORÊT** : Jean-Michel DETAVERNIER - Éric DUBERTRAND - Sébastien MEURANT - Marie-Christine PINON-BAPTENDIER / **SANNOIS** : Christophe DULOJARD - Dominique GAUBERT - Célia JACQUET-FOURNIER - Patricia LAPLANCHE - Gilles LEITÈRE - Laurence TROUZIER-ÉVÈQUE - Jean VIRARD / **TAVERNY** : Laëtitia BOISSEAU - Catherine CHAPPELLE - Gilles GASSENBACH - Françoise LAMAU - Christian LECLAIRE - Isabelle VILLOT.

Les conseillers délégués



Monique MAVEL-MAQUENHEM
Adjointe au Maire de
Franconville



Xavier HAQUIN
1^{er} adjoint au Maire
d'Erment
Conseiller départemental



Philippe BARAT
1^{er} adjoint au Maire
d'Herblay



Laurent GORZA
Adjoint au Maire de
Sannois



Régis GLUZMAN
1^{er} adjoint au Maire de
Taverny



Gérald SARIZAFY
Adjoint au Maire
d'Eaubonne



Nicole LANASPRE
1^{re} adjointe au Maire de
Cormeilles-en-Parisis



Jean-Noël CARPENTIER
Maire de
Montigny-lès-Cormeilles

C - Les compétences statutaires au 31/12/2017

Les compétences obligatoires



Le développement économique

L'équilibre social de l'habitat



L'aménagement de l'espace



La politique de la ville



La collecte et le traitement des déchets

L'accueil des gens du voyage



Les compétences optionnelles

La création ou l'aménagement et l'entretien de la voirie



L'action sociale

La construction, l'aménagement, l'entretien et la gestion d'équipements culturels et sportifs

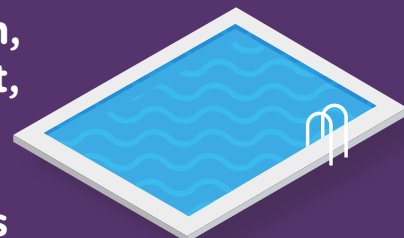

L'eau

La protection et la mise en valeur de l'environnement et du cadre de vie

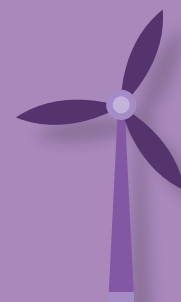

L'assainissement



La préservation et l'aménagement des parcs et massifs forestiers du territoire



La qualité de vie



L'éclairage public



L'élaboration et le développement de réseaux de communications électroniques



Les espaces verts



L'élaboration du RLPI



La création, la gestion et l'entretien du stationnement payant situé en centre-ville et à proximité des gares



L'animation et la promotion d'activités culturelles et sportives



La création, l'entretien et l'exploitation des infrastructures de recharge nécessaires à l'usage des véhicules électriques ou hybrides rechargeables



La création et la gestion d'une police municipale



Faisant suite à l'application de **la loi NOTRe** et dans le cadre de l'évolution des compétences, les élus de la Communauté d'agglomération ont adopté le 25 septembre en Conseil communautaire **le projet de nouveaux statuts applicables au 1^{er} janvier 2018**.

D - Les temps forts

1^{er} janvier

Transfert des médiathèques
de Franconville et de Sannois



1^{er}
avril

Transfert de la médiathèque de
Montigny-lès-Cormeilles
(la 9^{ème} du réseau)



6 juin

Lancement de l'Opération
Bib' bosse (semaine dédiée
aux révisions dans les
médiathèques)

1^{er} juillet

- Lancement à Saint-Leu-la-Forêt de la police municipale mutualisée en présence du Préfet
- Création de la brigade de soirée sur 6 communes
- Transfert de la piscine de Saint-Leu-la-Forêt (la 7^{ème} du réseau)
- Régie directe des aires d'accueil des gens du voyage
- Transfert des parkings de Sannois
- Olympiades au CDFAS d'Eaubonne



10 juillet

Début des travaux
de déploiement de la
vidéoprotection

15 juillet

Réouverture de la piscine à
Sannois après 11 mois de
travaux



21
août



Lancement du chantier
de la médiathèque
à Cormeilles-en-Parisis

15 septembre

Mise en service de la navette
entre les médiathèques
du réseau



18 septembre

Mise en place des
réservations en ligne
pour les activités
aquatiques



19
septembre

Séminaire Habitat à Ermont



21 septembre



Forum pour l'emploi
à Herblay

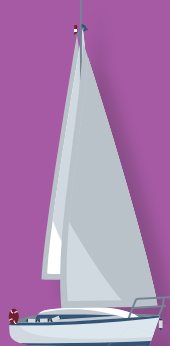

1^{er} octobre

- Lancement de la brigade de nuit sur 4 puis 7 communes
- Baptême d'un bateau du club nautique de La Frette-sur-Seine

16 novembre

Forum emploi des actifs handicapés à Eaubonne



25 novembre

Une naissance, une plantation à Franconville



1^{er} décembre



Fin de la réfection de l'éclairage public dans les zones d'activité économique

5 décembre

Séminaire Santé à Bessancourt



6 décembre

Mise en place du partenariat pour une mutuelle santé avec l'association 2AH

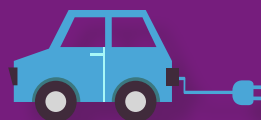

19 décembre

Lancement à La Frette-sur-Seine du réseau de bornes de recharge pour véhicules électriques

20 décembre

Aqua Challenge pour les 4-6 ans à Herblay

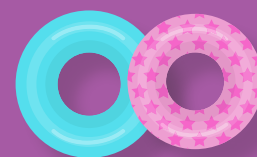

Les partenariats

3 juin



Finale de Parisis Artist à Sannois

24 mai

Hokagenin battle à Bessancourt



15 octobre

La Frappadingue sur les buttes du Parisis

2 / Les moyens et les ressources

A - Les finances



7 agents



26 030 mandats

6 420 factures

3 838 titres

Budget principal

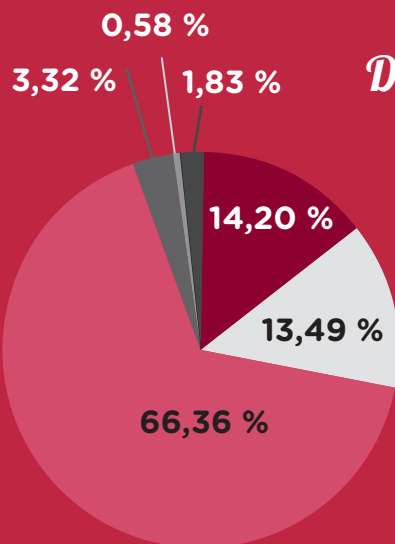

Dépenses de fonctionnement

116 043 067,19 €

(Hors excédent de fonctionnement reporté)

- Charges à caractère général
- Charges de personnel
- Atténuation de produit
- Autres charges de gestion
- Charges financières
- Opérations d'ordre de transfert entre sections
- + Charges exceptionnelles **0,02 %**

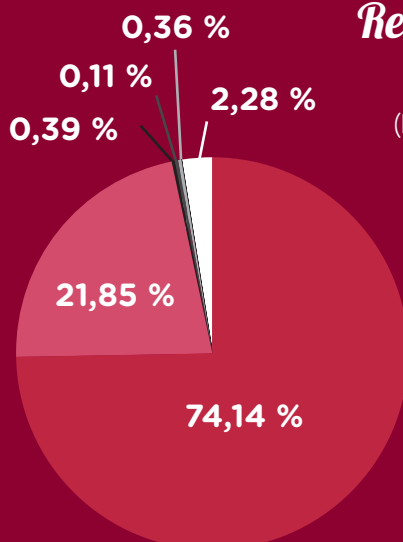

Recettes de fonctionnement

125 041 177,71 €

(Hors excédent de fonctionnement reporté)

- Impôts et taxes
- Dotations, subventions et participations
- Autres produits de gestion courante
- Produits exceptionnels
- Produits de services, du domaine et ventes diverses
- Atténuation de charges
- + Opérations d'ordre de transferts entre sections **0,08 %**

Dépenses d'investissement

24 871 861,35 €

(Hors résultat d'investissement reporté)

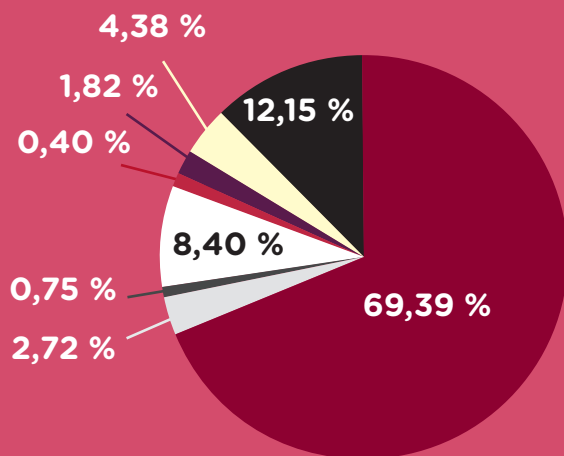

- Immobilisations corporelles
- Immobilisations en cours
- Autres immobilisations financières
- Remboursement des emprunts
- Opérations d'ordre de transfert entre sections
- Opérations patrimoniales
- Immobilisations incorporelles
- Subventions d'équipements versées

Recettes d'investissement

20 472 459,55 €

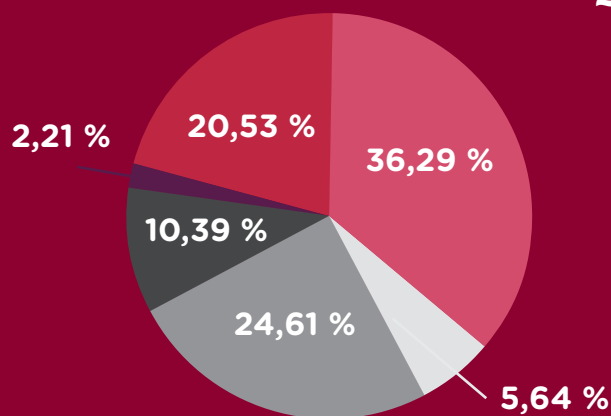

- Excédent de fonctionnement capitalisé
- Subventions d'investissement
- Emprunts et dettes assimilés
- + Immobilisation en cours **0,33 %**
- Opérations d'ordre de transfert entre sections
- Opérations patrimoniales
- Dotations, fonds divers et réserves (hors 1068)

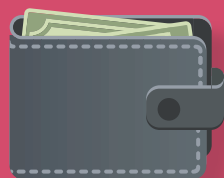

11 827 891,43 €

Déficit de la section d'investissement

15 809 521,24 €

Excédent de la section de fonctionnement

3 981 629,81 €

Résultat du compte administratif

État de la dette

au 31 décembre 2017

29 632 171,44 €

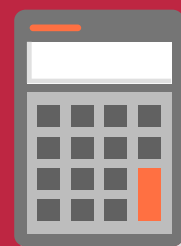

Budget annexe « ZAC du quartier de la gare d'Erment-Eaubonne »

1 004 113,33 €

Dépenses de fonctionnement

1 016 126,48 €

Recettes de fonctionnement

(Hors excédent de fonctionnement reporté)

1 551 017,23 €

Dépenses d'investissement

(Hors résultat d'investissement reporté)

2 489 904,65 €

Recettes d'investissement



416 584,85 €

Déficit de la section d'investissement

470 138,51 €

Excédent de la section de fonctionnement

53 553,66 €

Résultat du compte administratif



État de la dette

au 31 décembre 2017

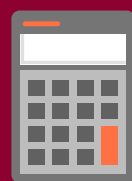

8 682 061,63 €

Budget annexe « ZAC des Épineaux »

16 089 329,75 €

Dépenses de fonctionnement

18 103 649,24 €

Recettes de fonctionnement

(Hors excédent de fonctionnement reporté)

18 080 581,95 €

Dépenses d'investissement

(Hors résultat d'investissement reporté)

15 530 664,73 €

Recettes d'investissement



2 637 912,52 €

Déficit de la section d'investissement

2 668 051,82 €

Excédent de la section de fonctionnement

30 139,30 €

Résultat du compte administratif

État de la dette

au 31 décembre 2017

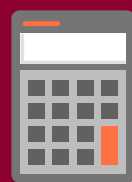

11 875 000 €

Budget annexe « ZAC du Bois Servais »

13 437,60 €

Dépenses de fonctionnement

30 000 €

Recettes de fonctionnement

16 562,40 €

Excédent de la section de fonctionnement

Budget annexe « Assainissement »

La Communauté d'agglomération est compétente en matière d'assainissement sur les communes d'Eaubonne, Ermont, Le Plessis-Bouchard et Saint-Leu-la-Forêt depuis le 1^{er} janvier 2016 et Franconville depuis le 1^{er} novembre 2017.

737 455,99 €

Déficit de la section d'investissement

1 309 332,17 €

Excédent de la section de fonctionnement

571 876,18 €

Résultat du compte administratif



1 253 531,55 €

Dépenses de fonctionnement

2 180 911,58 €

Recettes de fonctionnement (Hors excédent de fonctionnement reporté)

911 548,61 €

Dépenses d'investissement (Hors résultat d'investissement reporté)

428 050,71 €

Recettes d'investissement

3 197 763,56 €

État de la dette



Budget annexe « Parkings »

21 967,21 €

Excédent de la section d'investissement

5 549,77 €

Excédent de la section de fonctionnement

27 516,98 €

Résultat du compte administratif



69 174,44 €

Dépenses de fonctionnement

91 141,65 €

Recettes de fonctionnement

16 803,99 €

Dépenses d'investissement

22 353,76 €

Recettes d'investissement



État de la dette
au 31 décembre 2017



33 669,98 €

B - Les ressources humaines

5 agents



Masse salariale

14 393 847,08 €

... +18 % par rapport
à 2016



Évolution du personnel

375 agents

au 31 décembre 2017, tous statuts et positions confondus.

... 307 agents au
31/12/2016 soit +22 %



357 en activité

247 agents fonctionnaires, titulaires ou stagiaires

16 en disponibilité et détachement

102 contractuels

2 mis à disposition

7 apprentis

1 contrat d'avenir

72 recrutements

46 fonctionnaires par mutation, transfert de compétence ou recrutement direct

26 contractuels

39 départs

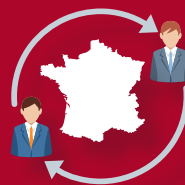

25 fonctionnaires par mutation, détachement ou fin de détachement

4 fonctionnaires pour retraite

10 agents non titulaires pour démission, fin de contrat ou licenciement

6 agents en congés longue maladie et longue durée



21 agents nommés stagiaires



Absentéisme

7048 jours d'absence

Autres que congés, aménagements et réduction du temps de travail
(contre 5 670 jours en 2016 soit + 24 %)

ÉQUIVALENT TEMPS PLEIN
DE 19,15 AGENTS ABSENTS
EN PERMANENCE

15,53 agents
en 2016

3276 jours au titre de la maladie

2350 jours au titre de la longue maladie et
de la maladie longue durée

909 jours pour accident de travail

363 jours au titre du congé maternité

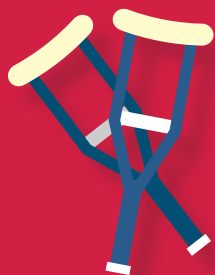

150 jours d'absence pour enfant malade

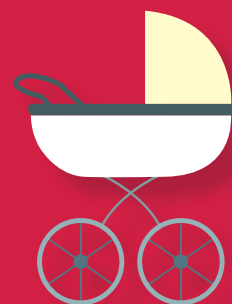

Formation des agents

74 211,62 €

Cotisation obligatoire au CNFPT

+20 % par rapport
à 2016

46 518,58 €

Versements aux organismes
extérieurs et au CNFPT pour
formations payantes

+18 % par rapport
à 2016



Relations sociales



66 144,40 €

Cotisation CNAS

325 037,93 €

Assurance statutaire

5 réunions de comités
techniques

1 réunions de comité
d'hygiène, de sécurité et
des conditions de travail



C - Les affaires juridiques

4 agents



109 réponses aux services +3,8 % par rapport à 2016

56 conventions +51,35 % par rapport à 2016

212 veilles juridiques +132,96 % par rapport à 2016

13 transferts de compétences -27,77 % par rapport à 2016

1 suivi d'avocats -50 % par rapport à 2016



25 contentieux actifs
contre 12 en 2016 soit + 108 %

En instance

16 auprès du tribunal administratif

2 auprès de la cour administrative d'appel

6 aux Prud'hommes

1 auprès du Tribunal de grande instance

En recours

10 en recours pour excès de pouvoir

7 en plein contentieux

8 en assignation



5 affaires classées

5 jugements gagnés

- 71 % par jugement
- 29 % de manière amiable



1 contentieux défendu par un cabinet d'avocats

4 contentieux défendus directement par l'agglo

La mutualisation

5 projets

dont 3 mis en œuvre en 2017

- Logiciel finances avec la ville 2016 de Beauchamp
- Système d'Information Géographique 2016
- Police municipale 01/07/2017
- Salubrité des logements 01/09/2017
- Dépôts sauvages 01/09/2017
- Caméras nomades Finalisé à 70 % de vidéoprotection

La commande publique

52 procédures pour 90 marchés

58 MAPA

..... +93,33 % par rapport à 2016

19 appels d'offres

..... -38,71 % par rapport à 2016

1 concession

..... +100 % par rapport à 2016

9 marchés subséquents

..... +900 % par rapport à 2016

3 procédures négociées

..... -40 % par rapport à 2016



3,24

offres reçues en moyenne par marché

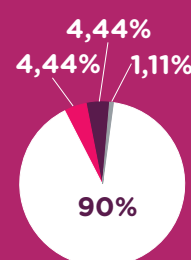

Taux de réalisation des procédures

- attribution
- sans suite
- infructuosité
- en cours de passation

D - Les systèmes d'information



5 agents

39

sites
différents

dont 14 nouveaux

- aires d'accueil
- médiathèques
- piscines



450

postes de travail

modernisés et standardisés



1 300

interventions



- Sécurisation des accès et des postes :

- Réseau MPLS,
- Wifi,
- Postes publics (CNIL).

- Modernisation et standardisation du parc informatique et téléphonique

- Optimisation de la maintenance applicative et matérielle par la virtualisation des serveurs physiques



1 marché unique

pour la téléphonie fixe, mobile, TOIP, Internet et interconnexion

E - La communication

4 agents



Communication digitale

912

requêtes des internautes dont :

239 prises de rendez-vous avec Val Parisis Entreprendre

135 demandes adressées aux centres aquatiques

105 candidatures en ligne

82 signalements sur la voirie

40 demandes de documentation



Nouvelles applications numériques

- Aires d'accueil des gens du voyage – plateforme de gestion interne en juillet
- Médiathèques – portail en août
- Dépôts sauvages – application pour smartphones en août
- Déchets – carte interactive en août
- Piscines – réservations en ligne en septembre
- Équipements – carte interactive en décembre



www.valparisis.fr

120 066 : +58 % par rapport à 2016

utilisateurs uniques dont 46% de personnes connectées depuis un mobile (+14%)

194 648 : +60 % par rapport à 2016

sessions annuelles dont 4 % des connections depuis un lien sur les réseaux sociaux

Pages les plus consultées :

- 1/ Piscines
- 2/ Médiathèques
- 3/ Transports
- 4/ Fibre optique
- 5/ Formulaires de contact



Instagram

Lancement le 2 janvier



236 abonnés

164 photos postées

22^{ème} agglo de France la plus performante sur 64 présentes
6^{ème} agglo d'Île-de-France la plus suivie,
la plus active et la plus engageante

(Données de L'Observatoire Socialmedia des Territoires au 31/12/2017)

Infos SMS

Lancement le 29 août

112 abonnés

5 envois



Facebook



1 911 abonnés : +39 % par rapport à 2016

1 835 mentions J'aime par :
• 62 % de femmes
• 41 % entre 25 et 45 ans

Jusqu'à 12 046 personnes impactées au quotidien

Twitter

649 abonnés : +39 % par rapport à 2016



4 434 tweets

7^{ème} agglo de France la plus active sur 168 présentes

(Données de L'Observatoire Socialmedia des Territoires au 31/12/2017)

Youtube



6 vidéos postées

1 814 vues

52 partages

Magazine, journaux et brochures



- 2** magazines par an (24 pages)
Tirage à 113 000 exemplaires
- 4** numéros du journal interne (12 pages)
Tirage à 400 exemplaires
- 1** Portrait de territoire (32 pages) - Tirage à 500 exemplaires
- 1** Guide du lecteur (16 pages) - Tirage à 15 000 exemplaires
- 1** Guide du nageur (28 pages) - Tirage à 15 000 exemplaires

Réseau d'affichage

- 20** médiathèques, piscines et espaces emploi
- 35** culs de bus
- 23** faces sur les abribus
- 1** affichage municipal temporaire dans les 15 communes



Relations publiques et protocole

12 Forums des associations

3 Accueils de nouveaux habitants

2 Forums pour l'emploi

1 Aqua Challenge

1 Olympiade

1 Opération « Une naissance, une plantation »



1 Salon de l'immobilier d'entreprise

1 baptême de bateau « Vent d'Ouest »

1 exposition Van Zeveren

1 inauguration des bornes de recharge pour véhicules électriques

Campagnes de communication

357 pour les médiathèques
+48 % par rapport à 2016

125 pour les piscines
+24 % par rapport à 2016

17 pour la création d'entreprise

2 pour le développement social

2 pour la politique de la ville

3 pour l'environnement

1 pour les transports

1 pour le sport



Campagnes publicitaires



1 clip sur Youtube pour promouvoir l'attractivité du territoire

1 affichage dans le réseau MédiaGare

1 insertion dans les Échos spécial SIMI

13 insertions dans Le Parisien Val-d'Oise



11 430 affiches

+25 % par rapport à 2016

177 900 flyers, dépliants et brochures (hors magazines)

+6 % par rapport à 2016

Partenariats



- Hokagenin battle à Bessancourt
- Le Printemps des apprentis à Sannois
- La Frappadingue à Corneilles-en-Parisis
- Parisis Artist
- Nos quartiers ont des talents
- Le compostage et le réemploi avec Azur, Tri-Action et Émeraude

Signalétique

Gestion de la signalétique des équipements intercommunaux
Principalement pour les gares routières et les parkings mais aussi pour les piscines, les médiathèques, les aires d'accueil et les espaces emploi



3 / L'aménagement du territoire

A - Les techniques

Le patrimoine immobilier



5 agents

Chantiers

- Piscine Pierre-Williot (Sannois) – Travaux terminés le 12 juillet
- Aire d'accueil des gens du voyage (Eaubonne)
- Médiathèque (Cormeilles-en-Parisis)
- CSU / Poste de Police municipale (Franconville)



92
bâtiments



Études

- Ad'Ap
- Piscine (Taverny)
- Aire d'accueil des gens du voyage (Herblay)



Transferts

- Médiathèque Saint-Exupéry (Franconville)
Entrée le 1^{er} janvier
- Médiathèque André-Cancelier (Sannois)
Entrée le 1^{er} janvier
- Bibliothèque Georges-Brassens (Montigny-lès-Cormeilles) – Entrée le 1^{er} avril
- Piscine (Saint-Leu-la-Forêt) – Entrée le 1^{er} juillet
- 3 parkings (Sannois) – Entrées le 1^{er} juillet
- 4 postes de police municipale – Sorties



762
interventions

L'éclairage public, la signalisation lumineuse tricolore et la vidéoprotection

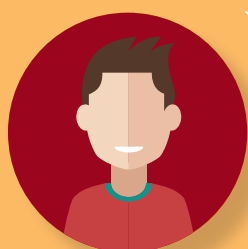

4
agents

Éclairage public

10 communes
22 512 points lumineux
324 armoires



1 030 signalements

Signalisation lumineuse tricolore



10 communes
1 113 équipements

142 armoires
100 signalements

Vidéoprotection

15 communes
212 caméras



33 km de fibre dédiée
926 pannes réparées

Bornes de recharge pour véhicules électriques

15 communes
10 bornes livrées



L'assainissement



3 agents

5 communes

461 contrôles de conformité

83 autorisations de rejet

224 permis de construire

58 déclarations préalables

212 certificats d'urbanisme



La voirie



5 agents

64,72 km

Chantiers



- Avenue Maillol (Montigny-lès-Cormeilles)
- Gare routière d'Ermont-Eaubonne
- ZAE des Alouettes (Eaubonne)
- Rue Gabriel Péri (Cormeilles-en-Parisis)
- Chemin des Bretoux (Saint-Leu-la-Forêt)

Mise en accessibilité des arrêts de bus



9 lignes

122 arrêts

29 abribus

L'espace public

3 agents



Espaces verts

9 hectares de pelouses et prairies

4 hectares d'arbustes

7 km de haies

526 km linéaires de chaussées et trottoirs nettoyés

4 aires de jeux

64 km² de surfaces nettoyées (parkings, placettes...)



Retraits de tags

1 741 interventions



Parc automobile



27 véhicules banalisés

9 véhicules de police municipale dont 7 véhicules neufs équipés

Dépôts sauvages

Avant mutualisation



Après mutualisation au 1^{er} septembre

33 interventions

116 interventions

70 tonnes

200 tonnes

B - Les déplacements



5 agents

3

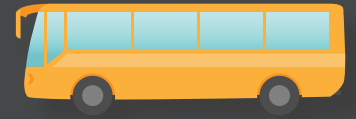

**conventions
partenariales**

**5 créations
et modifications de lignes**

**En partenariat avec Île-de-France
Mobilités et les transporteurs**

- 30-03
- 30-05
- 30-12
- 30-49
- CitéVal Franconville

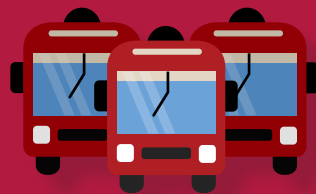

+ Instruction des projets du Grand Paris des bus sur le territoire de Val Parisis

**4 gares
routières**

dont 3 en régie et 1 en gestion déléguée



- Corneilles-en-Parisis
- Ermont-Eaubonne
- Herblay
- Montigny-Beauchamp

**5 parkings de
stationnement**

dont 4 en régie autonome
et 1 en gestion déléguée

- Herblay
- Montigny-lès-Corneilles (fermé pour travaux depuis le 1^{er} septembre)
- Sannois (Gare, Piretins, Ferme)
 - Transfert des 3 sites le 1^{er} juillet
 - Modernisation des contrôles d'accès
 - Harmonisation des tarifs



D - Le Système d'Information Géographique



3 agents

15 PLU communaux

numérisés au format CNIG



300 couches

de données géographiques à entretenir

- Cadastre
- Vue aérienne
- INSEE
- IGN
- Plan d'agglomération
- Réseau de transport
- Voirie intercommunale
- Réseau d'assainissement
- Vidéoprotection
- Équipements
- Rues
- Réseau d'éclairage public
- Bornes de recharge pour véhicules électriques
- Pistes cyclables
- Emplacements réservés pour les personnes en situation de handicap
- Etc.



2 applications

grand public

- Collecte des déchets
- Annuaire des équipements



Observatoire

1 portrait de territoire

1 pré-diagnostic du Plan Climat Air-Énergie Territorial (PCAET)

100 cartes interactives à jour



+ Des études dans le cadre de la Conférence intercommunale du Logement (CIL) portant sur l'analyse du parc locatif social et sa fragilité potentielle

375

études

cartographiques

+37 % par rapport à 2016



- Analyse de la délinquance
- Vidéoprotection
- Planification des travaux
- Cartographie statistique
- Etc.

1 extranet



207 agents formés et disposant d'un accès

+47 % par rapport à 2016

92 personnes formées dans l'année

9 applications disponibles

- Cadastre
- Urbanisme
- Voirie et réseaux
- Propreté
- Travaux
- Observatoire
- Espaces verts
- Aménagement du territoire
- Vidéoprotection

E - L'aménagement



4 agents

3 acquisitions foncières au sein de parcs d'activité économique

pour implantation d'activités économiques ou de services publics

- ZI Ouest (Beauchamp)
- L'Ermitage (Franconville)
- Les Copistes (Herblay)



Contrat d'aménagement régional

2

subventions
obtenues

- Implantation du Centre de supervision urbain et du service mutualisé de police municipale (Franconville)
- Création d'une voie verte sur la Chaussée Jules-César (Pierrelaye)

Requalification urbaine de la RD14

- Finalisation du plan guide des orientations d'aménagement
- Préparation de la charte d'aménagement et d'un partenariat avec l'EPPFIF
- Suivi des études du Département sur la restructuration du carrefour de la Patte d'Oie



Aménagement de la forêt labellisée Grand Paris

Plaine de Pierrelaye-Bessancourt

Suivi des études d'aménagement et des procédures menées par la SMAPP en vue d'une Déclaration d'utilité publique



Contrat de plan État-Région 2015-2020

5 conventions de financement

préparées

- Plan guide urbain aux abords de la RD502 (Taverny, Saint-Leu-la-Forêt, Le Plessis-Bouchard)
- Aménagement du pôle gare du Gros-Noyer (Ermont)
- Requalification des abords de la gare (Sannois)
- Plan local de l'habitat intercommunal
- Plan Climat Air-Énergie territorial

5 subventions obtenues

à hauteur de 50% pour de l'ingénierie
(études territoriales ou sectorielles)



100 quartiers innovants et écologiques

2 dossiers de candidature constitués et déposés avec succès, en partenariat avec les communes



- Quartier des Bayonnes (Herblay)
- Éco-quartier des Meuniers (Bessancourt)

3 zones d'aménagement concerté

- Le Bois Servais (Le Plessis-Bouchard) : lancement de la procédure visant à choisir un aménageur
- Quartier de la gare (Ermont-Eaubonne) : acquisition des dernières parcelles
- Les Épineaux (Frépillon) : poursuite de l'aménagement

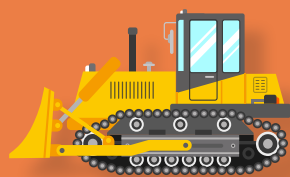

Aménagement des Berges de Seine

- Étude en partenariat avec Voies navigables de France sur la définition d'actions d'aménagement pour la valorisation du site
- Tenue d'un World Café (La Frette-sur-Seine)
- Inscription au projet « La Seine à vélo », itinéraire cyclable national reliant Paris au Havre et Deauville
- Préparation de l'ouverture de la berge cormeillaise en partenariat avec l'opérateur immobilier



6 études de modernisation des pôles gares

- Finalisation des propositions d'aménagement pour l'intermodalité (Beauchamp, Bessancourt, Pierrelaye)
- Proposition d'aménagement pour une articulation entre espaces publics et domaine public de la SNCF (Gros Noyer à Ermont)
- Étude de programmation pour la requalification de l'Esplanade et du parvis de la gare (Sannois)
- Suivi du dossier de création d'un accès direct aux quais depuis la gare routière (Herblay)



Tourisme

- Définition d'actions de valorisation du potentiel du territoire en partenariat avec Val-d'Oise Tourisme
- Réflexion sur la valorisation du Fort de Cormeilles en partenariat avec l'Agence des Espaces Verts de la Région Île-de-France
- Travail sur une application numérique grand public de mise en valeur des sites touristiques de Val Parisis

Modes doux

Préparation du Plan vélo



4 / L'attractivité du territoire

A - L'emploi



12 agents

Fréquentation

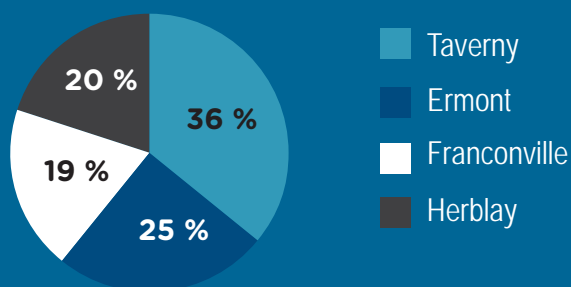

Inscription

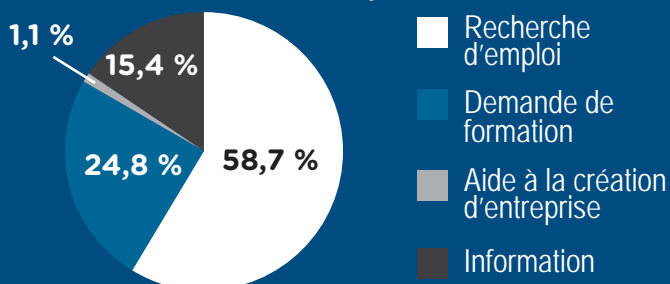

Profil type

Une femme entre 26 et 45 ans à la recherche d'un emploi dans le secteur de l'aide à la personne



Plateforme emploi

<http://valparisis.tagemploi.com>



15 212
offres publiées en 2017

4 espaces emploi

7 700 entrées

3 300 entretiens

106 recruteurs accompagnés équivalent à 2 400 postes en Île-de-France

640 nouvelles inscriptions

304 sorties vers l'emploi et la formation



Auto-école sociale

1 action portée par Aiguillage



29 personnes en formation
100 % issues de QPV

Actions

Forum pour l'emploi et la création d'activité

1 050 visiteurs

Forum pour l'emploi des actifs handicapés

480 visiteurs



Objectif BAFA !

44 entrées dont 16 personnes issues des Quartiers prioritaires « Politique de la ville » (QPV)

B - L'immobilier et les relations entreprise

L'immobilier d'entreprise

2 agents



5 parcs d'activité en gestion locative

en régie directe

- Les Alouettes (Eaubonne) : 15 lots occupés sur 18
- Louis-Armand (Eaubonne) : 5 lots occupés sur 5
- Les Métiers (Ermont) : 8 lots occupés sur 10
- Les Châtaigniers (Taverny) : 1 lot occupé sur 1
- Les Colonnes (Plessis-Bouchard) : 1 lot occupé sur 6



5 parcs d'activité en cours de commercialisation

- Les Épineaux (Frépillon)
- Les Écouardes (Taverny)
- Les Bois Rochefort (Cormeilles-en-Parisis)
- Les Meuniers (Bessancourt)
- Le quartier de la gare d'Ermont-Eaubonne



212 demandes d'implantation

206 en 2016

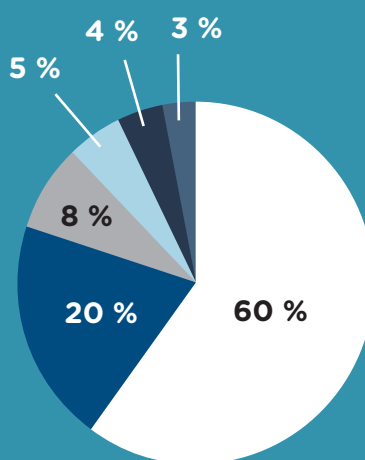

- Entreprises
- Commerces
- Activités de loisirs et administrations
- Commerces de gros
- Professions médicales et activités dans le domaine de la santé
- Organismes de formation et établissements d'enseignement supérieur

Les relations entreprises

1 agent



Réseau PLATO de la CCI



30 chefs d'entreprises

20 réunions 2 plénières

Réseaux professionnels

- Club des entreprises de Val Paris
- AIBT
- COEZIO



C - La création d'entreprise

CitésLab et amorçage de projet



2 agents

Profil type du porteur de projet

1 femme demandeur d'emploi, entre 26 et 45 ans, diplômée du supérieur



361 porteurs de projets rencontrés par Val Parisis et ses partenaires

96 entreprises immatriculées dont 89 sur le territoire suivies sur le parcours d'accompagnement à la création par les services et les partenaires



Nature des projets

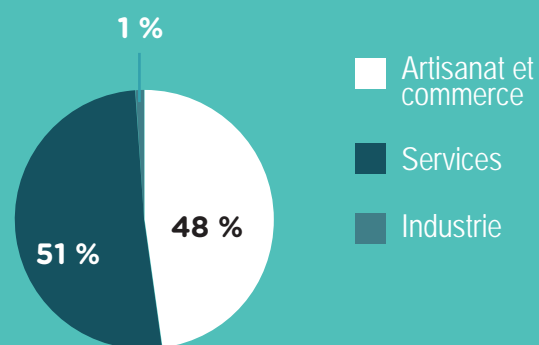

Géographie des porteurs de projets

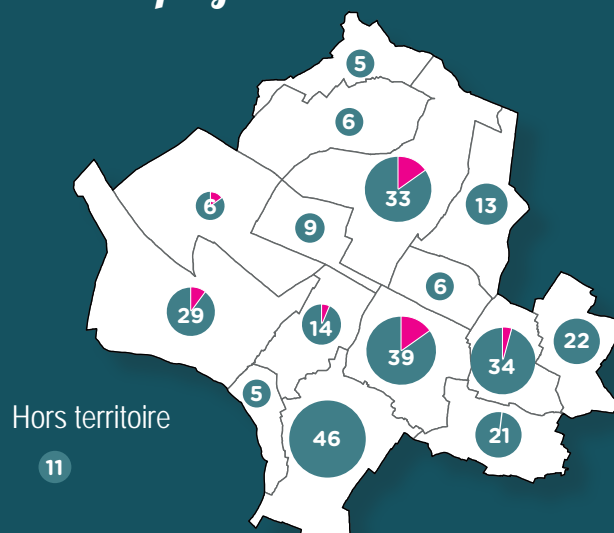

Financement

Initiative 95

40 financements 30 créations

9 entreprises reprises 1 entreprise en primo-développement

97 emplois créés ou sauvegardés

600 000 €

de financement



Réseau Entreprendre

5 financements

3 créations

2 entreprises reprises

53 emplois créés ou sauvegardés

Développement et croissance

47

projets
accompagnés en
post-crédation en
2017

+135 % par
rapport à 2016



Profil type du porteur de projet

1 homme entre
46 et 60 ans



Typologie d'accompagnement

28 accompagnements au développement de société

12 aides au démarrage

5 aides face aux difficultés rencontrées

4 aides pour la cession d'entreprise



Événementiel

5 événements

8 Mois de l'entrepreneuriat

34 réunions collectives



5 / Le cadre de vie

A - L'habitat



2 agents

Habitat privé : lutte contre l'habitat insalubre et énergivore

Habiter Mieux

450 euros par dossier

84 bénéficiaires



Salubrité des logements

Service mutualisé depuis le 1^{er} septembre

8 communes : Beauchamp, Bessancourt, Cormeilles-en-Parisis, Herblay, Montigny-lès-Cormeilles, Pierrelaye, Saint-Leu-la-Forêt, Sannois

1 inspecteur

16 enquêtes de terrain menées

20 dossiers confiés

4 dossiers clos



Révision du PLH

1 diagnostic finalisé avec monographies communales

Territoire à vocation fortement résidentielle, attractif pour les ménages de 30 à 40 ans avec enfants

107 514 résidences principales au 01/01/2016

24 550 logements locatifs sociaux au 01/01/2016, soit 22,8 % SRU

- Forte pression sur l'offre en logements : le taux de vacance dans le parc de logements est très bas (4,4 %)
- 4000 €/m² = prix moyen du m² des appartements neufs
- 14.7€/m² = prix moyen du m² loué dans le parc privé
- 6,5 €/m² = prix moyen du m² loué dans le parc social



Habitat social

Conférence intercommunale du logement

- Instaurée le 20 janvier
- Séance plénière le 26 janvier
- Travaux de définition d'orientations en matière d'attribution des logements sociaux
- Élaboration d'une charte de relogement dans le cadre de projets ANRU
- Lancement d'une étude sur les risques de fragilité des résidences du parc social



B - La santé

1 agent



Approfondissement du Diagnostic local de santé



Élaboration du Contrat local de santé

4 thématiques

- La santé mentale
- L'accès aux soins de premiers recours
- La prévention et l'éducation à la santé
- Les liens ville-hôpital

8 groupes de travail

80 personnes réunies le 5 décembre

20 élus

15 représentants des CCAS et services municipaux

1 aide à l'acquisition d'une complémentaire santé mise en place en décembre en partenariat avec l'association 2AH



20 professionnels de santé : psychologues, psychiatres, infirmiers, médecins généralistes, sages-femmes...

27 partenaires : ARS, Conseil départemental, Préfecture, Hôpital Simone-Veil, Hôpital Victor Dupuy, CPAM, FMH, UNAFAM, MDPH, MAIA...

C - Les aires d'accueil des gens du voyage

11 agents



432 interventions

10 aires en service

+ de 96 %

Taux d'occupation moyen annuel

132

familles

348

personnes



48 192 m²

de superficie totale



198

places de caravanes conventionnées CAF et État

96

emplacements

D - La politique de la ville

1 agent



9 quartiers prioritaires



18 330 habitants

- Familles monoparentales jeunes
- Ouvriers et employés
- Faibles revenus
- Parc HLM

4 axes principaux

- Cohésion sociale
- Développement économique et emploi
- Habitat et cadre de vie
- Ingénierie



Appel à projets

85 dossiers déposés

85 avis favorables

14 nouvelles actions



Une convention d'utilisation de l'abattement de la TFPB (Taxe foncière sur les propriétés bâties)



13 bailleurs signataires

19 programmes d'action

Protocole de préfiguration ANRU

3 bailleurs concernés

1 quartier prioritaire
« Bas des Aulnaies
Carreaux fleuris
Fontaine Bertin » sur
Sannois et Franconville



Partenariat NQT (Nos quartiers ont des Talents)



Dispositif d'accompagnement vers l'emploi

280 jeunes diplômés Bac+3 et plus inscrits depuis 2007

Entre juillet 2016 et juin 2017

50 nouveaux inscrits

17 ont déjà accédé à un emploi pérenne et qualifié

- Durée moyenne d'accompagnement : 6 mois

Une convention intercommunale d'attribution



- Améliorer la mixité sociale et territoriale
- Favoriser les parcours résidentiels

Le service social en commissariat de police (circonscription d'Erment)

1 agent



Missions

- Accueil
- Écoute
- Évaluation des situations
- Information
- Orientation



168 situations

236 entretiens

204 orientations

474 personnes concernées

106 victimes

12 mis en cause

50 personnes relevant du champ hors pénal

La prévention spécialisée (Erment)

4 agents



84 jeunes de 11 à 25 ans



1 séjour éducatif

4 chantiers éducatifs

4 sorties collectives

1 atelier « Image et estime de soi »

D - La sécurité

Le service mutualisé de Police municipale

18 agents
5 chiens



Un numéro d'appel unique
01 34 44 82 82



Une brigade de soirée depuis le 1^{er} juillet

7 communes adhérentes : Beauchamp, Bessancourt, Frépillon, Le Plessis-Bouchard, Montigny-lès-Cormeilles, Pierrelaye, Saint-Leu-la-Forêt

8 agents



• Horaires de service de 18h30 à 2h45

Une brigade de nuit depuis le 1^{er} octobre

7 communes adhérentes : Beauchamp, Cormeilles-en-Parisis, Frépillon, Herblay, La Frette-sur-Seine, Pierrelaye, Taverny

8 agents



• Horaires de service de 21h à 5h15

Équipements

- Véhicules
- Pistolets automatiques
- Lanceurs de balles de défense
- Pistolets à impulsion électrique
- Caméras-piétons
- Éthylotests et tests salivaires
- PV électroniques
- Radios
- Gilets pare-balles, gilets tactiques
- Boucliers de protection



2 473

2 071

173

86

1

Patrouilles

- surveillances
- heures sur le terrain
- interventions
- interpellations
- brigade canine

Procédures écrites

- 86** rapports de mise à disposition
- 44** rapports d'intervention
- 13** rapports d'information



La vidéoprotection urbaine

26 agents



3



centres de supervision urbains

1 316 faits constatés

774 faits élucidés

772 appels téléphoniques

2 075 mains courantes

556 interventions demandées

596 réquisitions



212 caméras



E - L'environnement

1 agent



Lutte contre les nuisances sonores

- Suivi du dossier de liaison ferroviaire fret Serqueux-Gisors
- Renforcement des liens avec BRUITPARIF



Éclairage public dans les Zones d'activité économique

300 foyers lumineux remplacés par des ampoules LED



Subvention de 80 % de l'État dans le cadre du programme « Territoire à énergie positive pour la croissance verte »

Plan Climat Air-Énergie Territorial

- Préfiguration du projet
- Réalisation du dossier de consultation des entreprises



Bornes de recharge pour véhicules électriques

1^{ère} borne inaugurée le 19 décembre (La Frette-sur-Seine)

10 bornes déployées sur 82 au 31 décembre



GEMA-P1 (Gestion des rivières et lutte contre les inondations)

- Préparation de la prise de compétence par l'agglo
- Préparation de l'exercice de la compétence dans chacun des quatre bassins versants de Val Parisis

Réseaux de chaleur

Suivi de l'élaboration par le SICSEF (syndicat intercommunal de chauffage Sannois Ermont Franconville) du schéma directeur communautaire des réseaux de chaleur



Politique communautaire des déchets



Phase 1 réalisée : diagnostic technico-financier

Bois et massifs

(Buttes du Parisis, Bois de Boissy et des Aulnaies, Coulée verte)

- Suivi des projets et de la gestion de l'Agence des Espaces Verts de la Région Île-de-France, mise en œuvre de la convention triennale



- Opération « Une naissance, une plantation » le 25 novembre (Franconville)



231 familles présentes

+131 par rapport à 2016

Charte de l'eau

Signature le 4 décembre

Préparation de l'adhésion au prochain Comité de bassin



Charte du développement durable du Département

Signature le 24 octobre

Promotion des actions concrètes et exemplaires sur le territoire

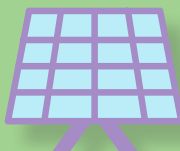

6 / La culture et les sports

A - Les centres aquatiques

126

agents



65

animations



22

activités

502 273

entrées

+1,89 % par rapport
à 2016

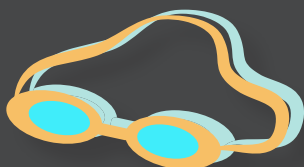

1 espace « Remise en forme »

2 espaces Balnéo



1 application web

depuis le 18 septembre

1 790

comptes usagers créés



7 873

réservations par mois

7 équipements

3 centres aquatiques ont moins de 4 ans
(Herblay, Corneilles-en-Parisis, Pierrelaye)

1 transfert le 1^{er} juillet (Saint-Leu-la-Forêt)

1 réouverture le 15 juillet après 11 mois de travaux pour améliorer le traitement de l'eau et de l'air (Sannois)

L'Aqua Challenge

Mercredi 20 décembre
aux Grands Bains du Parisis (Herblay)

Thématique : Noël

15 communes participantes

10 enfants de 4 à 7 ans par commune

2 animateurs par commune

18 maîtres-nageurs mobilisés pour la surveillance

3 parcours aquatiques

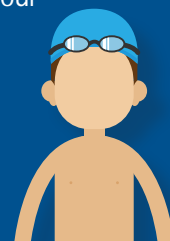

1 événement organisé par l'agglo



Les Olympiades

Samedi 1^{er} juillet au CDFAS (Eaubonne)

En partenariat avec Paris 2024, le Comité olympique et le Département du Val-d'Oise

15 communes **450** enfants

5 épreuves sur la thématique de l'Olympisme **1** vainqueur : Le Plessis-Bouchard



3 événements soutenus par l'agglo

Concours de danses urbaines « Hokagenin Battle »

Dimanche 21 mai dans la salle Paul Bonneville (Bessancourt)

150 danseurs de Hip Hop
300 spectateurs

Tremplin artistique « Parisis Artist »

Finale le 3 juin au Centre Cyrano (Sannois)

8 soirées de sélection
1 vainqueur : la chanteuse Ingrid Ivorra
2 500 spectateurs au total

Course pédestre « La Frappadingue »

Dimanche 15 octobre sur les buttes du Parisis
2^{ème} édition

+ de 2 000 participants
12 km **40** obstacles
1 Frappajeune la veille avec 300 enfants

C - La lecture publique

90 agents



9 équipements

3 transferts (Franconville et Sannois, le 1^{er} janvier et Montigny-lès-Cormeilles, le 1^{er} avril)

1 chantier de relocalisation débuté en août (Corneilles-en-Parisis)

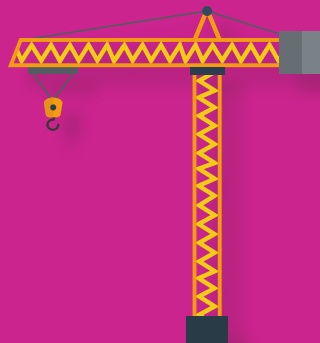

8 800 m² de service

Hors les murs

1 bibliobus

2 triporteurs



- Portage à domicile et en maisons de retraite

Usagers

40 905

inscrits dont 92 % résident sur le territoire de la Communauté d'agglomération

5 353

nouveaux inscrits dont 95,41 % résident sur le territoire de la Communauté d'agglomération

48,9 %

des inscrits ont moins de 18 ans

35 330

usagers actifs dans au moins une bibliothèque du réseau

55,35 %

des usagers ont utilisé les services d'au moins deux médiathèques du réseau

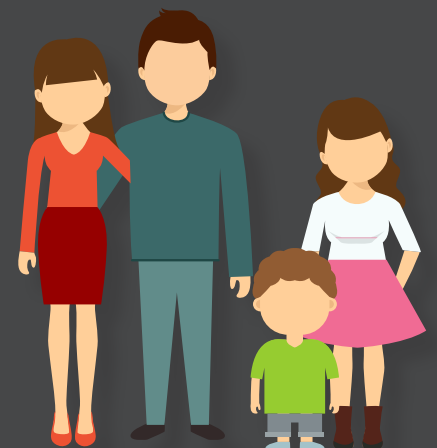

Collections

526 023
documents disponibles

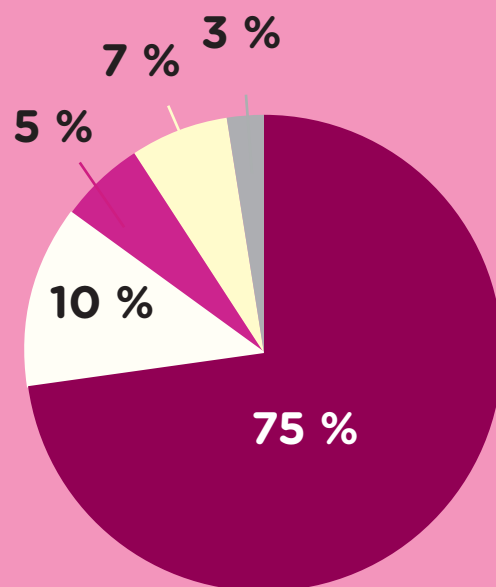

25 161 nouveautés mises en rayon (hors presse)

257 titres de presse différents pour 742 abonnements proposés

Nouveau :

des jeux vidéo en prêt et des ressources numériques (auto formation et cinéma)

Activité

41 heures d'ouverture au public chaque semaine, du mardi au samedi

1 128 473 prêts soit plus de 49 documents par usager actif dans l'année

532 936 entrées

357 animations : ateliers, spectacles, rencontres, jeux, conférences, concert, expositions, histoires

2 000

élèves et étudiants venus réviser à l'occasion d'OBB3 16 bibliothèques et 2 services municipaux participants



Services

6 boîtes de retour 24/24

68 ordinateurs en accès libre avec Internet

1 nouveau portail depuis août

- Des tablettes numériques en consultation sur place
- Des liseuses en prêt à la demande
- Des réservations en ligne



Tek-Tek

Lancement de la navette intercommunale le 15 septembre

10 537

documents mis en transit entre le 15 septembre et le 15 décembre

- Prêts et retours dans la bibliothèque choisie par l'utilisateur
- Interconnexion avec la navette du Département

ValParisis

AGGLO

Communauté d'agglomération Val Parisis
271, chaussée Jules-César 95 250 Beauchamp
01 30 26 39 41

www.valparisis.fr



[/ValParisisAgglo](https://www.facebook.com/ValParisisAgglo)



[@valparisis](https://twitter.com/valparisis)



[Val Parisis Agglo](https://www.linkedin.com/company/Val-Parisis-Agglo)



[valparisis_agglo](https://www.instagram.com/valparisis_agglo)



[Val Parisis Agglo](https://www.youtube.com/Val-Parisis-Agglo)